



Agencia
Nacional de Minería



Análisis de **Contexto Territorial**



Santa Fe de Antioquia
(Antioquia)
Bloque AEM 18



Escribanos a nuestro correo:
promocion@anm.gov.co



anm.gov.co/mineria-en-colombia

#MineríaConPropósito

Contenido

Localización del Municipio de Santa Fe de Antioquia y el AEM 18.	5
--	---

1. COMPONENTE AMBIENTAL

1.1. Sistema Nacional de Áreas Protegidas – SINAP	6
1.2. Figuras de ordenamiento ambiental y estrategias complementarias de conservación y protección ambiental	7
1.3. Plan de Ordenación y Manejo de Cuencas Hidrográficas – POMCA	8
1.4. Plan de Ordenación Forestal – POF	9
1.5. Recurso hídrico	9
1.6. Componente de riesgos	10

2. COMPONENTE SOCIAL

2.1. Autorreconocimiento étnico	12
---------------------------------	----

3. COMPONENTE TERRITORIAL

3.1. Plan de Desarrollo Municipal – PDM	13
3.2. Esquema de Ordenamiento Territorial – EOT	13
3.3. Programas de Desarrollo con Enfoque Territorial – PDET	13
3.4. Designación como municipios ZOMAC (Zonas más Afectadas por el Conflicto Armado en Colombia)	14
3.5. Sitios arqueológicos de interés	14
3.6. Predios rurales en el bloque de interés	15

Contenido

4. COMPONENTE ECONÓMICO

4.1. Actividad agropecuaria	16
4.2. Áreas que probablemente presentan agricultura familiar	16
4.3. Distritos de adecuación de tierras	16
4.4. Actividad comercial e industrial	17
4.5. Minería	18

5. COMPONENTE DE INFRAESTRUCTURA

5.1. Energía eléctrica y gas combustible	20
5.2. Transporte y conectividad	21
5.3. Proyectos licenciados	22

6. COMPONENTE ASPECTOS E INDICADORES SOCIOECONÓMICOS

6.1. Población	23
6.2. Indicadores municipales	23
6.3. Nivel de educación	24
6.4. Ocupación	24
6.5. Aporte del sistema general de regalías	24

Conclusiones	25
Bibliografía	26



Tomada de: Alcaldía de Santa Fe de Antioquia

La Agencia Nacional de Minería- ANM delimitó y declaró mediante la Resolución VPF No. 076 del 29 de junio de 2022, el Área Estratégica Minera- AEM bloque No. 18 con alto potencial oro (Au), cobre (Cu) y sus asociados, derivados o concentrados, ubicado en el municipio de Santa Fe de Antioquia, departamento de Antioquia.

Como parte integral de esta Resolución la ANM desarrolló un Informe de Análisis de Contexto Territorial, el cual incluyó el análisis de 60 variables, organizadas en seis componentes clave: ambiental, social, planeación territorial, económico, de infraestructura disponible, e indicadores socioeconómicos para el desarrollo de actividades de exploración y explotación minera.

Mediante el presente documento, que corresponde a la ficha municipal de Santa Fe de Antioquia con énfasis en el AEM Bloque 18, se resaltan y destacan los hallazgos más determinantes de los seis componentes evaluados, con el fin de facilitar la comprensión y la toma de decisiones sobre la gestión del Área Estratégica Minera en el territorio.



El bloque AEM 18 se encuentra ubicado al norte del municipio de Santa Fe de Antioquia, al occidente del departamento de Antioquia. Este bloque limita al norte con los municipios de Buriticá y Giraldo. Cuenta con un área total de 1.156,92 ha de las cuales 206,38 ha se encuentran en la vereda Chaparral; 339,55 ha en la vereda El Guasimo; 533,29 ha en la vereda La Aldea, 21,14 ha en la Vereda Ogasco y 56,45 ha en la vereda Tonusquito, equivalentes de manera respectiva al 17,84%; 29,35%; 46,10%; 1,83% y 4,88% del área total del bloque.

AEM			
BLOQUE	ÁREA HA	MUNICIPIOS	VEREDAS
18	1156,84	SANTA FE DE ANTIOQUIA	TONUSQUITO, LA ALDEA, OGASCO, EL GUASIMO, CHAPARRAL.

CONVENCIONES ESPECÍFICAS

AEM 18

LOCALIZACIÓN GENERAL

CONVENCIONES GENERALES

<p>DRENAJE SENCILLO</p> <p>DRENAJE DOBLE</p> <p>LÍMITE DEPARTAMENTAL</p> <p>LÍMITE MUNICIPAL</p> <p>LÍMITE VEREDAL</p> <p>PERÍMETRO URBANO</p> <p>CENTRO POBLADO</p> <p>VIA</p> <p>Via Tipo 1 - PAVIMENTADA 2 O MAS CARRILES</p>	<p>Via Tipo 2 - SIN PAVIMENTAR 2 O MAS CARRILES</p> <p>Via Tipo 3 - PAVIMENTADA CARRETERA ANGOSTA</p> <p>Via Tipo 4 - SIN PAVIMENTAR CARRETERA ANGOSTA</p> <p>Via Tipo 5 - SIN PAVIMENTAR TRANSITABLE EN TIEMPO SECO</p> <p>Via Tipo 6 - SIN AFIRMADO TRANSITABLE EN TIEMPO SECO</p> <p>CAMINO, SENDERO</p> <p>Peatonal Urbana</p>
--	--

AGENCIA NACIONAL DE MINERIA - ANM
VICEPRESIDENCIA DE PROMOCIÓN Y FOMENTO
GRUPO DE PROMOCIÓN
MUNICIPIO DE SANTA FE DE ANTIOQUIA
DEPARTAMENTO ANTIOQUIA

LOCALIZACIÓN - BLOQUE AEM 18

PARÁMETROS CARTOGRÁFICOS

<p>Datum: MAGNA</p> <p>Autoridad: EPSG, WKID: 4686</p> <p>Elipsoide: GRS 1980</p> <p>Meridiano de Greenwich</p>	<p>Cálculo de áreas</p> <p>Proyección Cartográfica:</p> <p>Nombre: MAGNA - SIRGAS 2018 /</p> <p>Origen: Nacional</p> <p>Datum: MAGNA-SIRGAS</p> <p>Elipsoide: GRS 1980</p> <p>Proyección: Transversa de Mercator</p>	<p>Origen: Nacional</p> <p>Latitud de origen: 4°</p> <p>Longitud de origen: -73°</p> <p>Falso este: 5.000.000</p> <p>Falso norte: 2.000.000</p> <p>Factor de escala: 0,9992</p> <p>Unidades: Metros</p> <p>Autoridad: EPSG, WKID: 9377</p>
---	--	--

Fuente: Visor Geográfico Anna Minería 03/09/2025, IGAC, Basemap, Esri.

Fecha de elaboración: septiembre de 2025
Elaboró: ANM Grupo Promoción

Fuente: Elaboración propia con base en información tomada del SGC, IGAC y AnnA Minería (2025).



1. Componente Ambiental

En el bloque de AEM 18, no existe superposición con las figuras de protección ambiental, ni con las áreas protegidas del Sistema Nacional de Áreas Protegidas – SINAP, dado que en los procesos de reserva del área con potencial, delimitación y declaración del AEM se consideró la exclusión de las áreas sobrepuestas con áreas del Registro Único Nacional de Áreas Protegidas (RUNAP) como en AnnA Minería.

1.1. Sistema Nacional de Áreas Protegidas – SINAP y Áreas ambientales excluibles

- Estas áreas corresponden al análisis de las siguientes coberturas:
 - Áreas protegidas (RUNAP),
 - Paramos delimitados,
 - Paramos en proceso de delimitación,
 - Humedales RAMSAR,
 - Zona de Protección y desarrollo,
 - Zonificación Ambiental Excluible,
 - Reserva forestal protectora productora,
 - Zona de Protección de los Recursos Naturales Renovables.

Mapa 2. Sistema Nacional de Áreas Protegidas y Áreas ambientales excluibles.

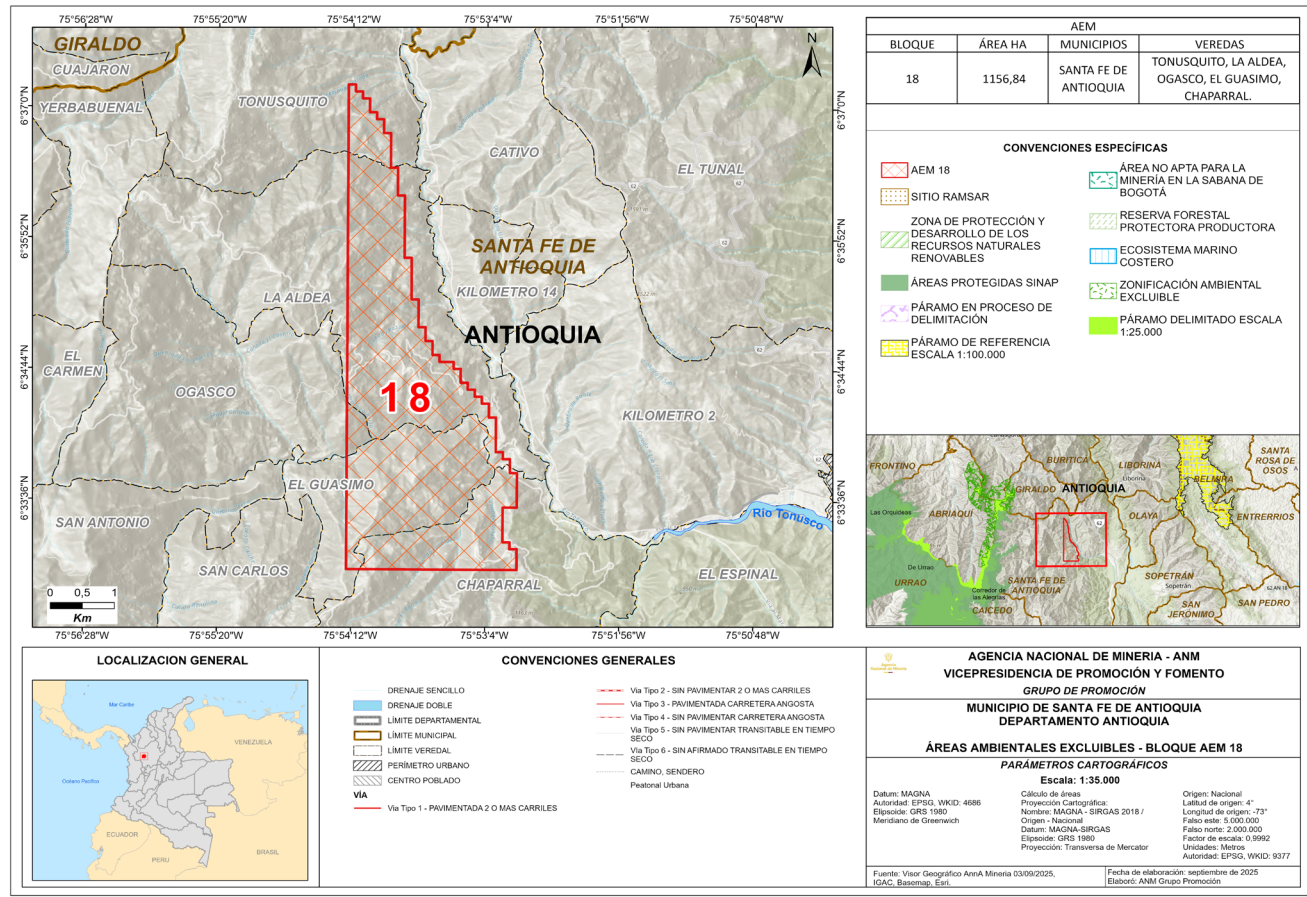

Fuente: Elaboración propia con base en información tomada del SGC, IGAC y AnnA Minería (2025).

En jurisdicción del municipio de Santa Fe de Antioquia se encuentra el Parque Natural Regional Corredor de las Alegrías, el Distrito de Manejo Integrado Alto del Insor, el Distrito Regional de Manejo Integrado Bosque Seco del Occidente Antioqueño, la Reserva de Recursos Naturales de la Zona Ribereña del Río Cauca en el territorio antioqueño, sin presentar superposición con el bloque AEM 18.

El Ministerio de Ambiente y Desarrollo Sostenible delimitó el páramo Frontino -Urrao “Páramo del Sol Las Alegrías” mediante la Resolución No. 0496 de 2016, que abarca el 1,71% del área del municipio de Santa Fe de Antioquia, sin presentar superposición con el Bloque AEM 18.

1.2. Figuras de
 ordenamiento ambiental y
 estrategias
 complementarias de
 conservación y protección
 ambiental

- Estas figuras corresponden al análisis de las siguientes coberturas: - Reservas naturales de la sociedad civil, reservas de la biosfera, reserva forestal de Ley 2ª de 1959, Áreas Importantes para la Conservación de las Aves y la Biodiversidad – AICAS, Bosques de Paz y Zonas de Reserva de Recursos Naturales Renovables de carácter temporal.

Mapa 3. Otras Áreas Protegidas y estrategias complementarias de conservación y protección ambiental.

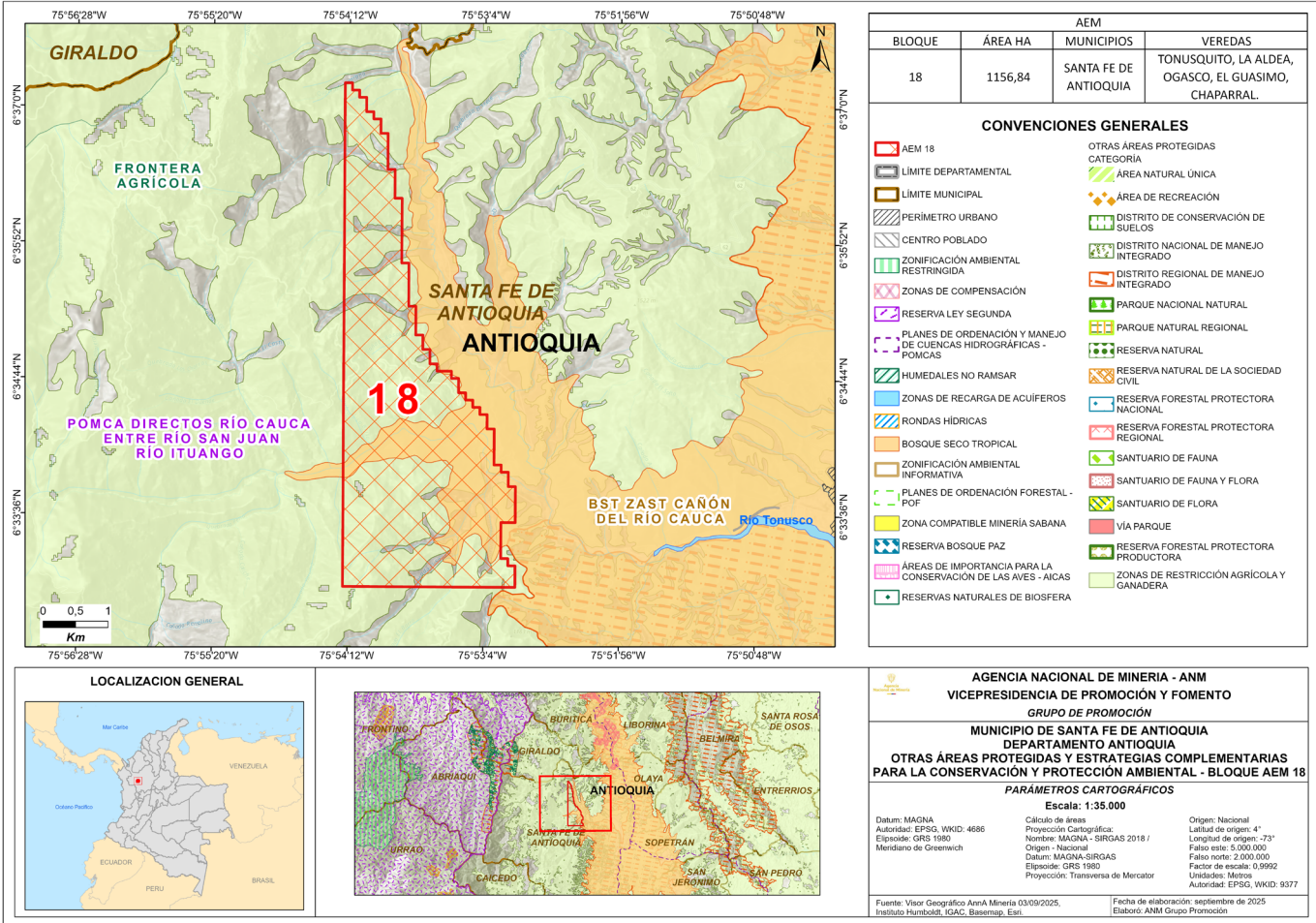

Fuente: Elaboración propia, con base en información SGC, IGAC, AnnA Minería (2025).

En jurisdicción del municipio de Santa Fe de Antioquia se encuentra el Parque Natural Regional Corredor de las Alegrías, el Distrito de Manejo Integrado Alto del Insor, el Distrito Regional de Manejo Integrado Bosque Seco del Occidente Antioqueño, la Reserva de Recursos Naturales de la Zona Ribereña del Río Cauca en el territorio antioqueño, sin presentar superposición con el bloque AEM 18.

El Ministerio de Ambiente y Desarrollo Sostenible delimitó el páramo Frontino -Urrao “Páramo del Sol Las Alegrías” mediante la Resolución No. 0496 de 2016, que abarca el 1,71% del área del municipio de Santa Fe de Antioquia, el cual no presenta superposición con el Bloque AEM 18.

El ecosistema de bosque seco tropical comprende un área de 16.840,97 ha del área total del municipio de Santa Fe de Antioquia, que corresponde al 32,04%. Respecto al bloque AEM 18 se presenta una superposición con el mencionado ecosistema de 263,68 ha (22,79%).

Aunque estas sobreposiciones no implican exclusiones a la actividad minera, se deben abordar a mayor detalle en el desarrollo de estudios, análisis, procesos de zonificación y demás requisitos ambientales asociados a las actividades de prospección, exploración y explotación minera.

1.3. Plan de Ordenación y Manejo de Cuencas Hidrográficas - POMCA

- El municipio de Santa Fe de Antioquia hace parte de la cuenca del Río Cauca entre Río San Juan - Río Ituango, que cuenta con el Plan de Ordenación y Manejo de Cuencas Hidrográficas - POMCA aprobado mediante la Resolución 040-RES2305-2037 del 17 de mayo de 2023 expedida por CORANTIOQUIA.
- Este instrumento orienta la planificación ambiental y el ordenamiento del territorio, estableciendo criterios técnicos para el uso sostenible de los recursos naturales, y no tiene como finalidad prohibir la actividad minera.

Mapa 4. Zonificación POMCA.

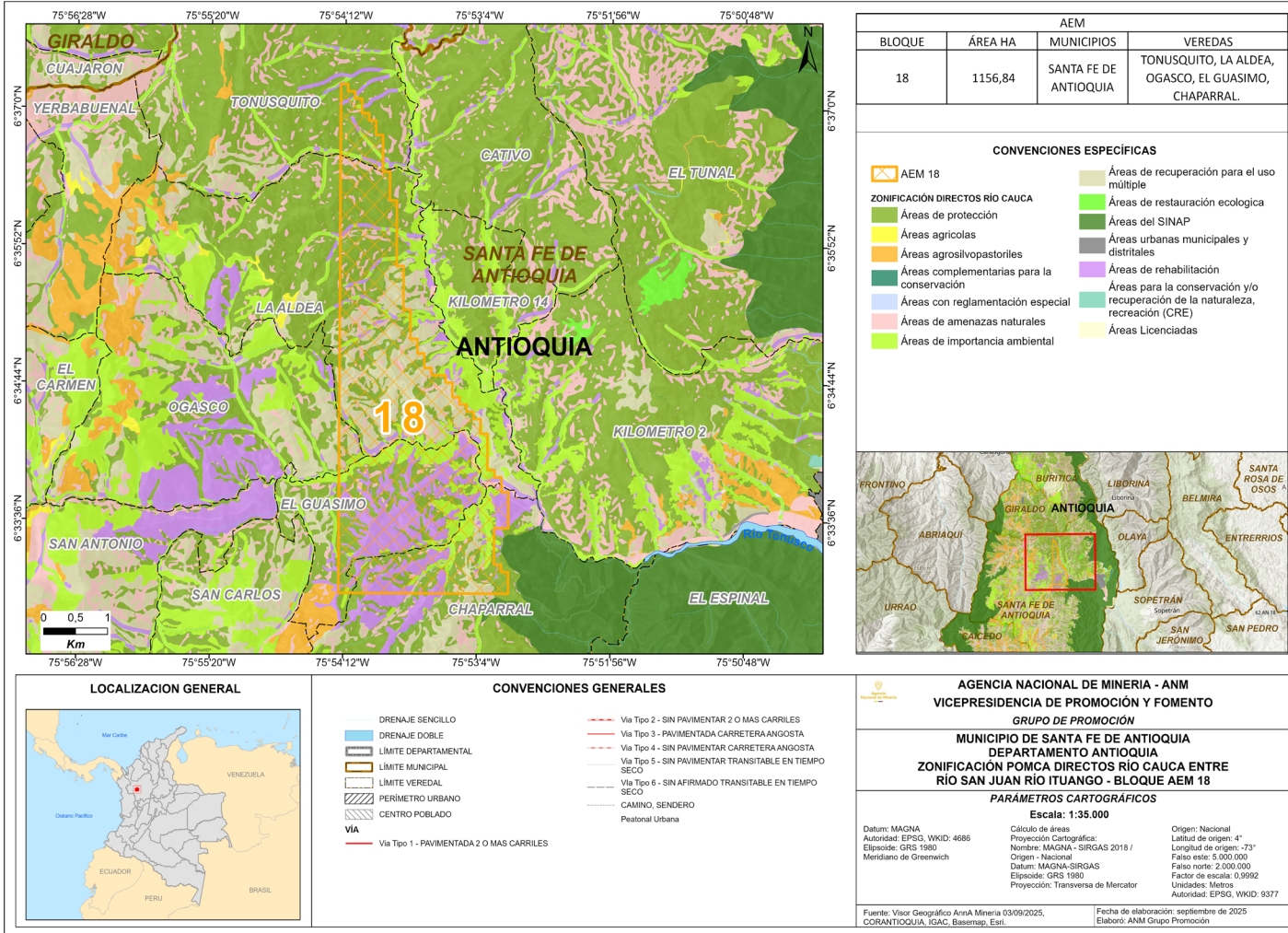

Fuente: Elaboración propia, con base en información SGC, IGAC, AnnA Minería 2025

Respecto al Plan de Ordenación y Manejo de Cuencas Hidrográficas- POMCA del río Río Cauca entre Río San Juan - Río Ituango, el bloque AEM 18 presenta superposición del 100% con este instrumento de ordenación ambiental.

- El **Acuerdo 180ACU-2012-597 del 17 de diciembre de 2020** adopta el plan de ordenación forestal integral y sostenible en la jurisdicción de la corporación autónoma regional del centro de Antioquia, Corantioquia, definiendo ocho (8) Unidades Administrativas de Ordenación Forestal (UAOF): Aburrá Norte, Aburrá Sur, Cartama, Citará, Hevéxicos, Tahamíes, Panzenú y Zenufana, sin embargo, según lo establecido en el **Acuerdo No. 624 del 29 de noviembre de 2021**, se suspendió de manera temporal la vigencia del **Acuerdo 180-ACU2012-597**, hasta tanto se realice la revisión y ajuste al documento técnico de formulación del Plan.

- No se observaron cuerpos de agua asociados a sistemas lénticos al interior o en la zona de influencia del bloque AEM 18.

- Se identificaron 10 drenajes sencillos que discurren dentro del bloque AEM 18 entre los cuales se destacan las Quebradas: La Balsa, Nogre, El Barro, El Salado, Guamal, Tonusquito, Nizo, La Peña y el caño Rosales.

[illegible]

Fuente: Elaboración propia, con base en información AnnA Minería, IGAC, Basemap, Esri, (2025).

1.6. Componente
 de riesgos

- En el municipio de Santa Fe de Antioquia existe amenaza de inundación, sismos, movimientos en masa, incendios forestales.

Mapa 6. Amenaza por movimientos en masa en el bloque AEM 18.

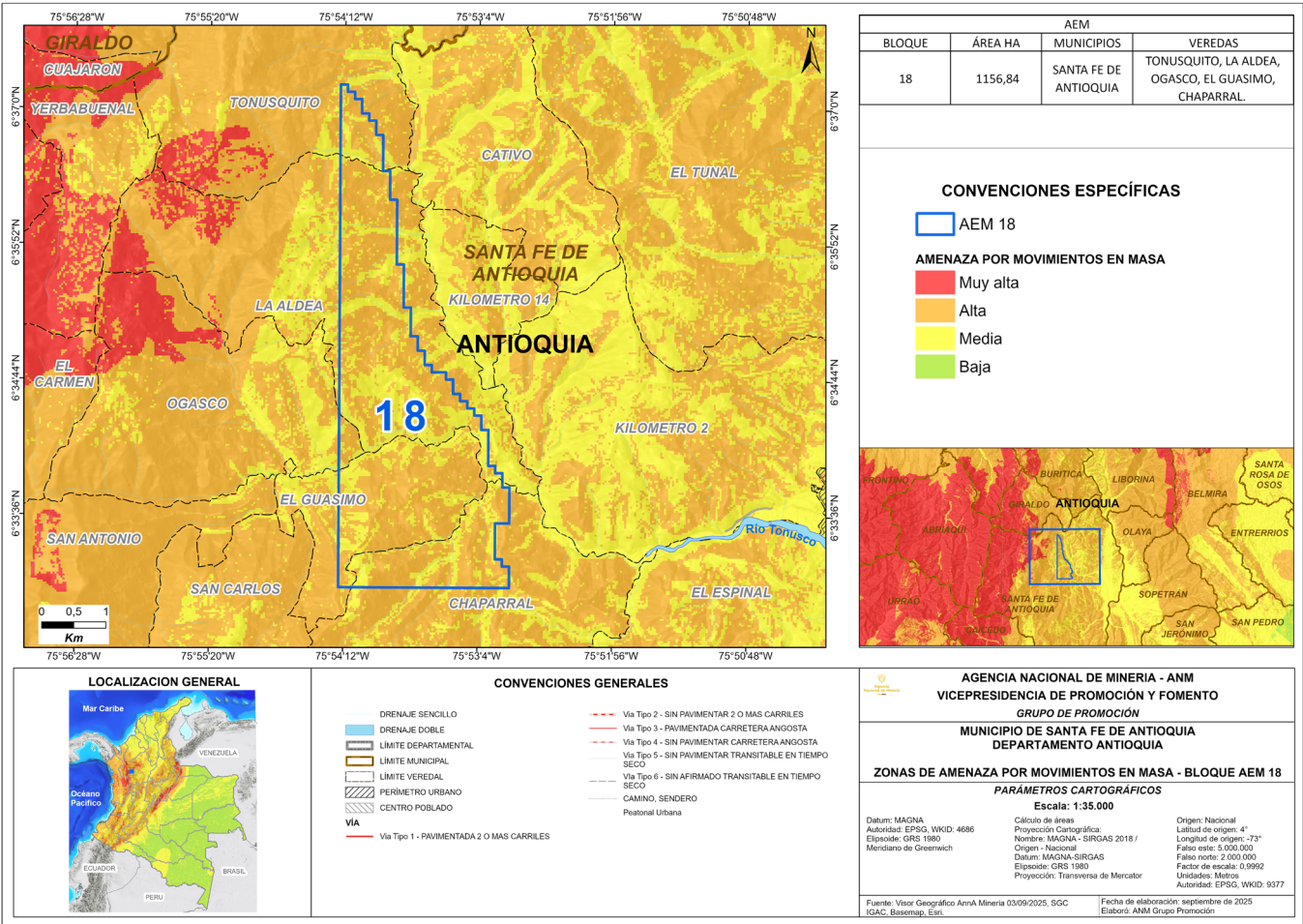

Fuente: Elaboración propia, con base en información SGC, IGAC, AnnA Minería , Bseamap. Esri (2025).

De acuerdo con la información reportada por el SGC, se identifica que la amenaza por movimiento en masa dentro del bloque AEM 18 se encuentra en un rango entre media y alta. Es de resaltar, que basado en la metodología del estudio (Mapa Nacional de Amenaza Relativa por Movimientos en Masa, 2009), dicha categorización se realizó a una escala 1:500.000 lo que implica la necesidad de realizar estudios a detalle, con el fin de obtener zonificaciones a una escala mayor.

[illegible]

De acuerdo con la zonificación establecida en la NSR-10, el área correspondiente al bloque AEM 18 se localiza dentro de una zona de amenaza sísmica intermedia. Esto implica que, en términos normativos, las construcciones, obras de infraestructura y proyectos que se desarrollen en esta área deben considerar criterios de diseño y construcción sismo-resistente más estrictos, con el fin de garantizar la seguridad estructural y la protección de vidas humanas frente a la ocurrencia de sismos.



2. Componente Social



Este componente comprende el análisis de variables sociales importantes para el desarrollo de las AEM, entre las que se encuentra el auto reconocimiento étnico el cual no representa la exclusión de la actividad minera.

2.1. Autorreconocimiento Étnico

Mapa 8. Comunidades Étnicas.

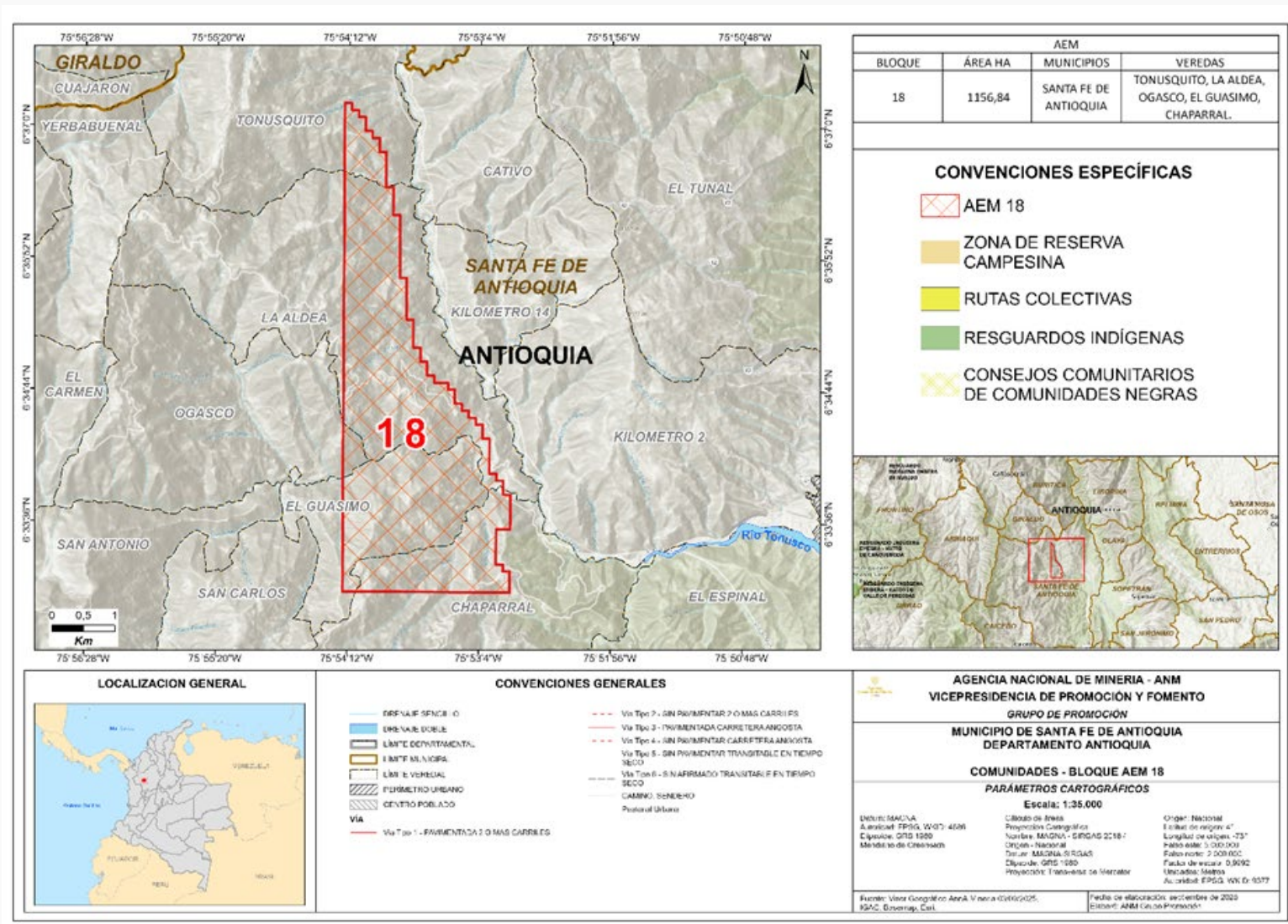

Fuente: Grupo de Promoción –ANM, con base en el Sistema AnnA Minería, (2025).

En el municipio de Santa Fe de Antioquia, departamento de Antioquia, no se identificó la existencia de comunidades étnicas (indígenas, negras, afrocolombianas, raizales, palenqueras y ROM), ni tampoco, en el marco del proyecto de delimitación y declaración de Áreas de Reserva Estratégica Minera – AEM del bloque AEM 18, en consecuencia, tampoco procede la realización de consulta previa [1].

1 Resolución ST- 0685 del 26 de mayo de 2022, expedida por la Dirección de la Autoridad Nacional de Consulta Previa del Ministerio del Interior.



3. Componente Territorial

Este componente comprende la descripción y análisis de las figuras y categorías establecidas para el desarrollo y ordenamiento territorial frente al desarrollo de la actividad minera, respecto de las cuales, procede destacar que ninguna implica su exclusión, tales figuras son:

3.1. Plan de Desarrollo Municipal - PDM

- El Plan de Desarrollo Municipal 2024 -2027 “Santa Fe de Antioquia es Renovación” , contempla unas líneas estratégicas dentro de las cuales se encuentra la número 3 denominada “Santa Fe de Antioquia se Renueva con Desarrollo Económico y el Campo”, en el marco de la cual se proponen unos programas para diferentes sectores administrativos. Así, en lo que se refiere al Sector Minería, dispone el “Programa 28: Desarrollo Ambiental Minero Sustentable, que es uno de los pilares para la administración Municipal ya que tiene el reto de recuperar y fortalecer el equilibrio ambiental municipal y, cuyo objetivo principal es el ordenamiento territorial para reducir el impacto minero en el municipio.

3.2. Plan Básico de Ordenamiento Territorial - PBOT

- El Plan Básico de Ordenamiento Territorial – PBOT de Santa Fe de Antioquia fue adoptado mediante el Acuerdo 005 de 2003, el cual, clasifica el suelo en Urbano, de Expansión Urbana y Rural. Luego, dentro del componente rural establece unas políticas sobre usos y ocupación del suelo rural, dentro de las cuales se encuentran la política de protección ambiental, con el objetivo de conservar y proteger los componentes estratégicos y estructurantes del medio ambiente y; la política de territorios estratégicos rurales, cuyo fin es definir y fomentar las vocaciones y los usos actuales y potenciales del suelo rural
- Respecto de la minería, el artículo 225 del PBOT dispone unos lineamientos generales para el manejo del potencial minero, los cuales, instan al municipio a realizar minería limpia y sostenible, es decir, permite el desarrollo de la actividad minera siempre que se acojan a las restricciones señaladas por las autoridades ambientales y contemplen planes de manejo y medidas de readecuación a las que haya lugar, además de contar con licencias que permitan el desarrollo de buenas prácticas ambientales
- En relación con el bloque AEM 18, éste no se superpone con ninguna de las áreas de especial significancia ambiental.

3.6. Predios rurales en el bloque de interés

Mapa 10. Predios Rurales.

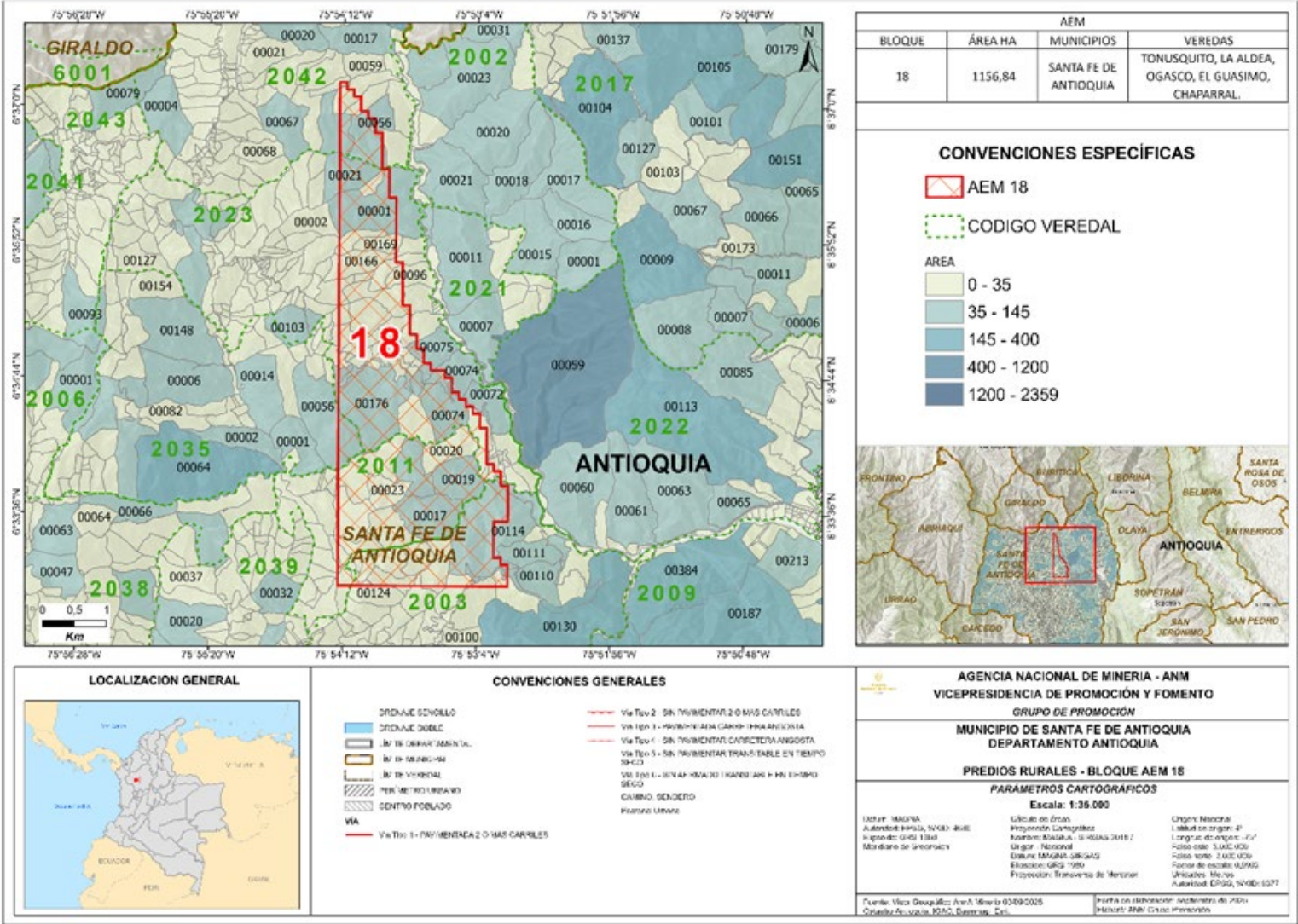

Fuente: Elaboración Propia con información IGAC, SGC, ICANH, AnnA Minería (2025).

Con base en las cinco clasificaciones de áreas definidas en el mapa de predios rurales, se elaboró este mapa utilizando el método de cortes naturales de Jenks (Esri, s.f.), a partir de información suministrada por el Instituto Geográfico Agustín Codazzi (IGAC) y disponible en el visor geográfico de AnnA Minería, a partir de la cual, se establece que, el bloque AEM 18 se localiza dentro de los códigos veredales catastrales 2042, 2023, 2035 2011 y 2003, en el municipio de Santa Fe de Antioquia. En el área del bloque se ha identificado una superposición con 76 predios rurales, de un total de 5.033 predios registrados en dicho municipio. Las áreas prediales que se traslapan con el bloque presentan, en su mayoría, extensiones entre 35 y 145 hectáreas.



4. Componente Económico



Este componente presenta un panorama de las actividades productivas que impulsan la economía del municipio de Santa Fe de Antioquia. Se analizan aspectos relacionados con la actividad agropecuaria, la agricultura familiar y la actividad minera, dado su papel estratégico en el territorio, detallando la ubicación de títulos vigentes, solicitudes en trámite, procesos de formalización minera, y la delimitación de Áreas Estratégicas Mineras (AEM).

4.1. Actividad agropecuaria

4.1.1. Frontera Agrícola

- El municipio cuenta con una frontera agrícola de aproximadamente 37.458,06ha que ocupa el 71% de la jurisdicción.
- El bloque AEM 18, contienen 1.012,93 ha de la cobertura de frontera agrícola, lo que es equivalente al 88% del AEM.
- En las zonificaciones de aptitud de cadenas en el orden nacional, se identificaron para el municipio de Santa fe e Antioquia aptitudes baja, media y alta, destacándose con aptitud alta y media los sistemas productivos de Trucha, Silvopastoril, Porcicultura, Ovinos, Frijol arbustivo, entre otros.

4.2. Áreas que probablemente presentan agricultura familiar

- De acuerdo con el Sistema de Información SIPRA, de la Unidad de Planificación Rural Agropecuaria – UPRA en el bloque AEM 18 se identificó una superposición con estas áreas en 105,53 ha, que equivalen al 9,12% del bloque. Esta información técnica es de carácter indicativo y requerirá de estudios detallados para determinar dicha condición.

4.3. Distritos de Adecuación de Tierras

- Se verificó que en el municipio de Santa fe de Antioquia no se presenta superposición con Distritos de Adecuación de Tierras (Distritos de Riego) de pequeña, mediana o gran escala.

4.4. Actividad
comercial e
industrial

4.4.1. Valor agregado por actividades económicas

- El valor agregado por actividades económicas del municipio de Santa Fe de Antioquia es de \$380.33 mil millones de pesos. (DNP, 2024)
- Como se encuentra en la ilustración 1, existe una estructura económica centrada en el sector terciario (comercio, servicios, transporte, turismo, entre otros), el cual participa con 309,46 mil millones de pesos, equivalente al 81,8 % del total.
- El sector primario (agropecuaria, silvicultura, pesca y explotación de minas y canteras) aporta 48,28 mil millones de pesos, lo que representa el 12,4 %.
- La menor participación corresponde al sector secundario (actividades manufactureras e industriales), con 22,59 mil millones de pesos, equivalente al 5,8 %.

Ilustración 1. Valor agregado por actividades económicas.

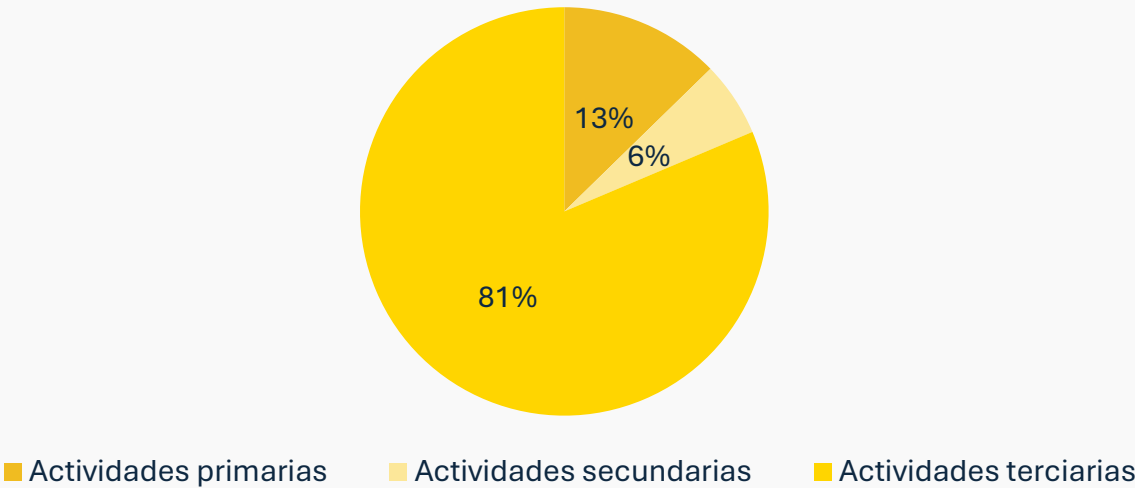

Fuente. (DNP, 2024), (Municipio de Santa Fe de Antioquia, 2021).

4.5 Minería

Mapa 11. Superposición títulos y solicitudes vigentes Bloque AEM 18.

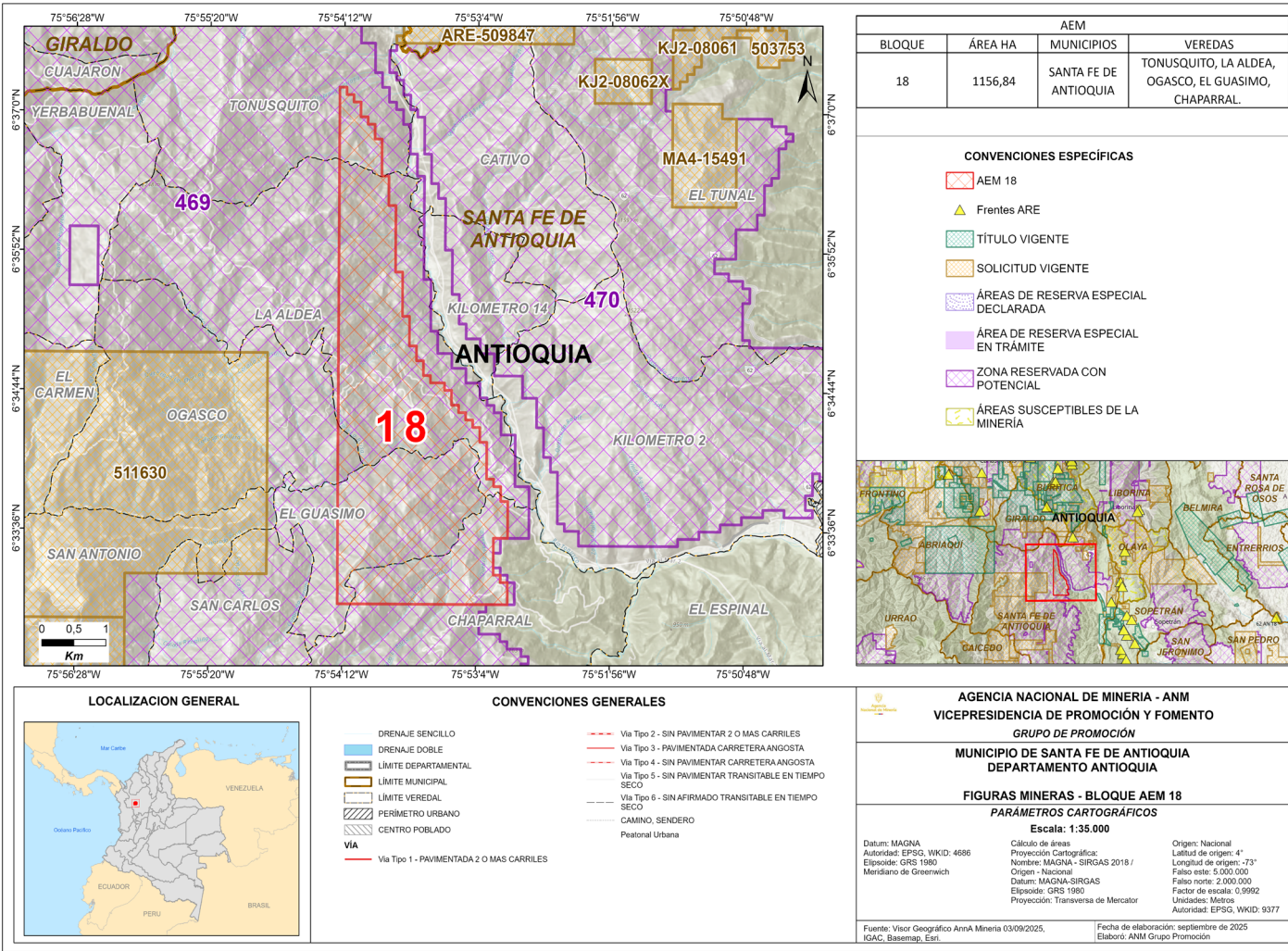

Fuente: Elaboración con información tomada del IGAC, SGC y AnnA Minería (2025)

4.5.1. Títulos
 vigentes

- Con cierre al mes de agosto de 2025, en el municipio de Santa Fe de Antioquia se registran 10 títulos mineros vigentes, en etapa de explotación, los cuales en su mayoría corresponden a arenas y gravas.
- No se registra superposición de títulos mineros vigentes con el bloque AEM 18.

4.5.2. Solicitud de
 títulos

- En el municipio de Santa Fe de Antioquia, con corte al mes de agosto de 2025 se registran 35 solicitudes. Su mayoría corresponden a minerales de oro y sus concentrados, y en menor proporción, a otros minerales como, arenas y gravas.
- No se registra superposición de solicitudes mineras vigentes con el bloque AEM 18.

4.5 Minería

4.5.3. Minería tradicional y formalización

- Con corte a Agosto de 2024, en el municipio de Santa Fe de Antioquia se encuentran registradas cuatro 4 Áreas de Reserva Especial (ARE) conforme a lo previsto en la Ley 2250 de 2022 principalmente para minerales oro y sus concentrados, que no se superponen con el bloque AEM 18.
- Al interior de este bloque, no se evidencian procesos de legalización minera o trámites de formalización minera en curso. Tampoco, se registran procesos relacionados con la creación de Distritos Mineros Especiales para la Diversificación Productiva contemplados en el Decreto 0977 de 2024 del Ministerio de Minas y Energía.

4.5.4. Áreas Estratégicas Mineras

- Con corte al mes de agosto de 2025, la Agencia Nacional de Minería - ANM ha reservado un total de 5 áreas identificadas como Zonas Reservadas con Potencial - ZRP en jurisdicción del municipio de Santa Fe de Antioquia.
- Dichas reservas se realizaron mediante: Resolución VPPF 135 de 2017 (bloque ZRP 330) y Resolución VPPF 183 de 2021 (bloques ZRP 468, 469, 470 y 505).
- Debido al alto potencial mineral reportado por el Servicio Geológico sobre los bloques ZRP 470, la ANM delimitó y declaró el AEM 18, mediante la Resolución VPF No. 076 del 29 de junio de 2022.
- En el marco del proceso de socialización de la figura de Áreas de Reserva para la Formalización con la alcaldía de Santa Fe de Antioquia, mediante acta de reunión del 3 de junio de 2025, se identificó que no existe presencia de pequeños mineros y/o mineros tradicionales dentro del área del bloque AEM 18.
- Es importante señalar que el Bloque AEM 18 se encuentra delimitado sobre un área que se encontraba libre. Por ende, no presenta superposición con títulos, solicitudes mineras vigentes, ni procesos de formalización minera.



5. Componente Infraestructura

Este componente evalúa la infraestructura disponible en el área de influencia del bloque AEM 18, incluyendo la cobertura de energía eléctrica, gas combustible, transporte y proyectos licenciados.

5.1. Energía eléctrica y gas combustible

Mapa 12. Superposición entre el AEM 18 e infraestructura energética

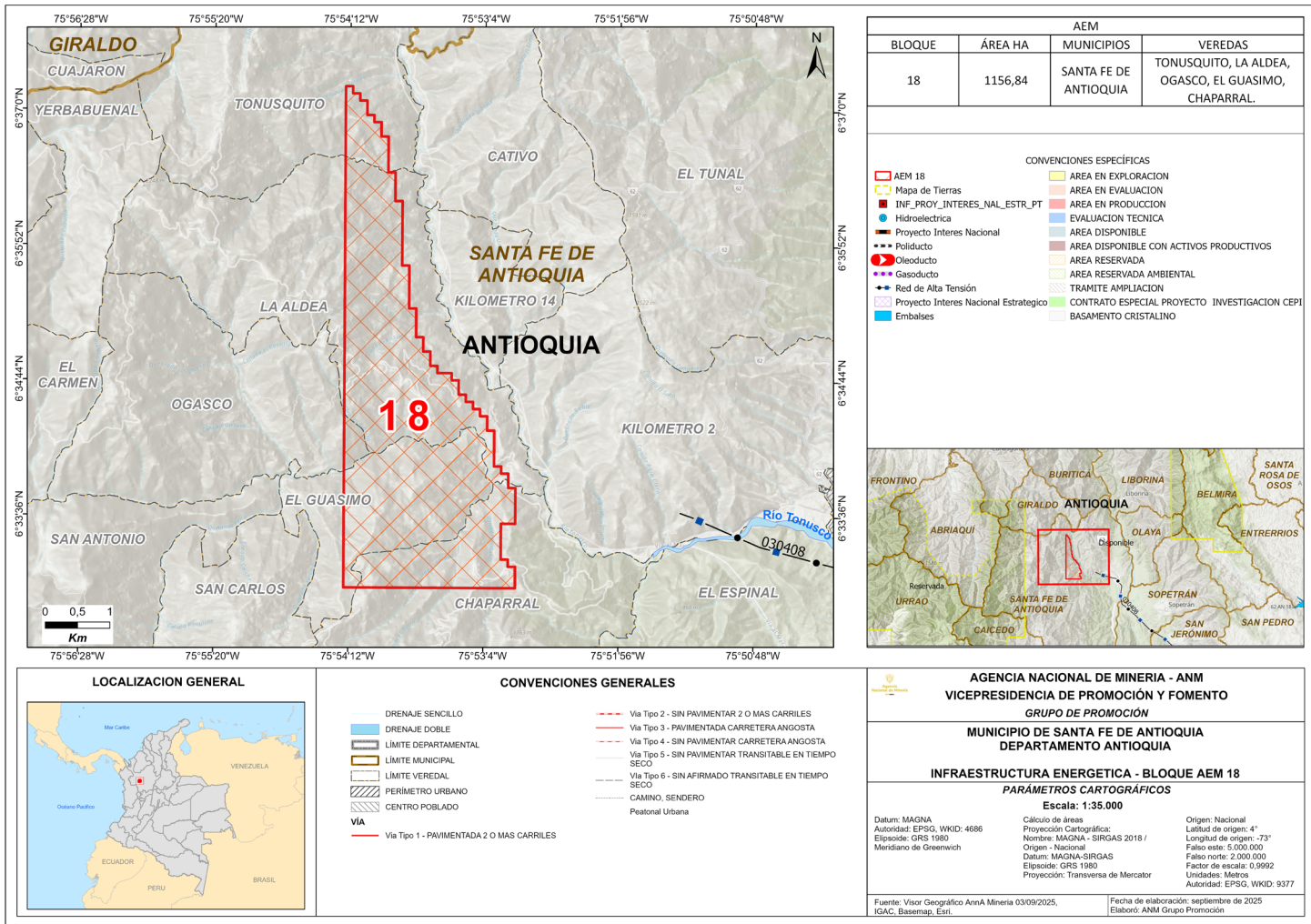

Fuente: Elaboración propia, capas georreferenciadas obtenidas, IGAC, Anna Minería, Basemap, ESRI, 2025.

El servicio de energía eléctrica en el municipio de Santa Fe de Antioquia es prestado principalmente por Empresas Públicas de Medellín (EPM), que cuenta con un sistema de redes de media y baja tensión. De acuerdo con el Boletín Técnico el cálculo del Índice de Cobertura de Energía Eléctrica, el municipio reporta un ICEE total del 100%, ICEE Urbano 100%, y un ICEE Rural del 100% Cobertura de Energía Eléctrica - ICEE 2023 de la UPME

Respecto al bloque AEM 18, no se evidencian superposiciones con sistemas de infraestructura energética como poliductos, gasoductos u oleoductos. Sin embargo, se identificó la presencia de una línea de transmisión del Sistema de Transmisión Nacional (STN), correspondiente al corredor Antioquia – Medellín – Anicón Sur, ubicada en el sector nororiental del bloque. Esta infraestructura no generaría inconvenientes para el desarrollo de la actividad minera en el área.

Actualmente, el municipio de Santa Fe de Antioquia se abastece de Gas Natural Licuado (GNL) a través de redes operadas por la empresa EPM E.S.P., con 5.093 usuarios conectados, lo que equivale a una cobertura residencial efectiva del 51 % a datos del 2025.

5.2. Transporte y conectividad

Mapa 13. Superposición entre AEM 18 e infraestructura vial, aérea, férrea y portuaria.

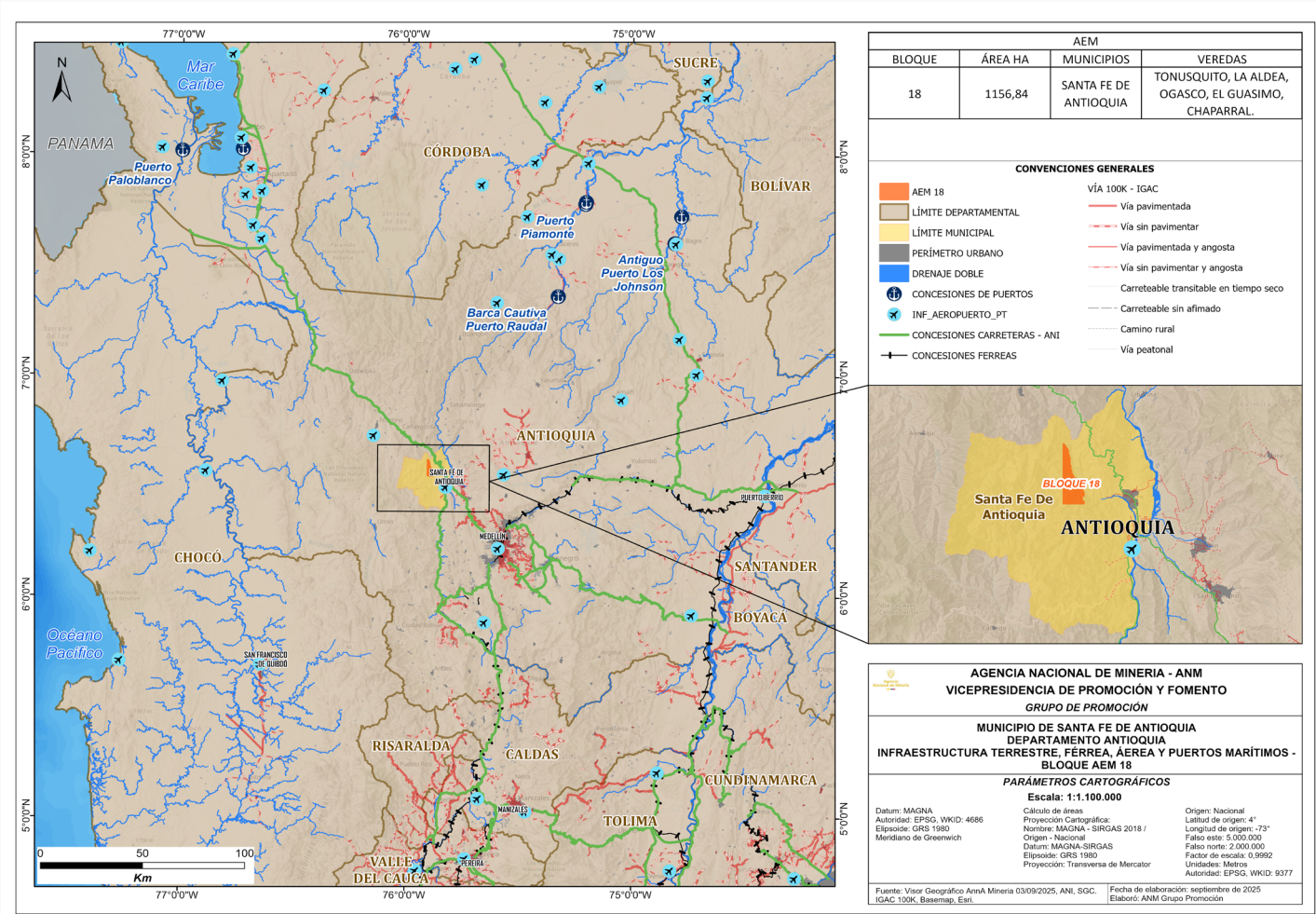

Fuente: Elaboración propia a partir de información de AnnA Minería, ANI, SGC, IGAC 100K, Basemap, ESRI, 2025.

Con base en la información del Instituto Geográfico Agustín Codazzi (IGAC) y del Instituto Nacional de Vías (INVIAS), se estableció que la conexión terrestre entre la cabecera municipal, los corregimientos y las veredas de Santa Fe de Antioquia se realiza principalmente a través de vías tipo 7, que corresponden a caminos y senderos rurales. Asimismo, se identificó que el municipio cuenta con un bajo porcentaje de vías tipo 1, mientras que las vías tipo 5 y 6 se concentran en las zonas rurales y las tipo 3 y 4 permiten conexión durante todo el año, aunque sin pavimento.

En cuanto a la conexión del bloque AEM 18 con los principales puertos del país, el más cercano es el Puerto de Buenaventura (Valle del Cauca), ubicado a aproximadamente 552,5 km. También se encuentran a 682,6 km de Cartagena (Bolívar) y 756,7 km de Barranquilla (Atlántico), facilitando la salida de productos mineros hacia la costa Caribe y Pacífica.

El Aeropuerto Internacional José María Córdova, ubicado en Rionegro (Antioquia), se encuentra a aproximadamente 89,7 km de la cabecera municipal de Santa Fe de Antioquia, constituyendo la terminal aérea de mayor cercanía para esta zona

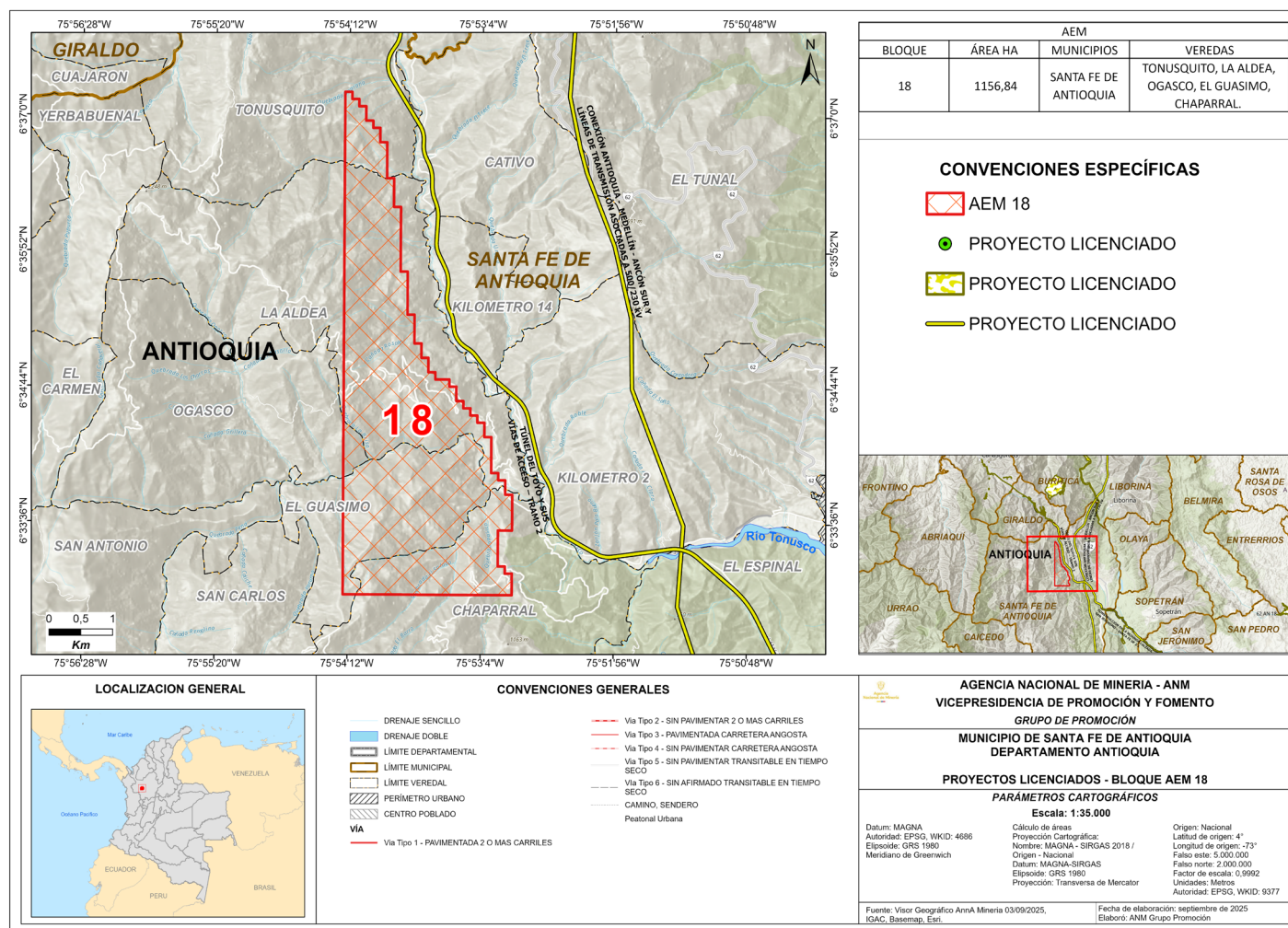

Según el mapa de tierras de la Agencia Nacional de Hidrocarburos - ANH y el Sistema Integral de Gestión Minera - AnnA Minería, se evidencia que la zona de localización del bloque AEM 18 no presenta superposición con licencias ambientales vigentes.



6. Componente Aspectos e Indicadores Socioeconómicos



- El municipio de Santa Fe de Antioquia registra una población de 28.049 habitantes, con una densidad de 56,21 habitantes/km2.

6.1. Población

- Del total de personas registradas, 976 hacen parte de grupos étnicos (3,48%). De estas, 29 (3%) pertenecen a comunidades indígenas y 947 (97%) se reconocen como negras, mulatas o afrocolombianas y raizales.

Tabla 1. Población municipio de Santa Fe de Antioquia.

Segregación	Categoría	Habitantes	Porcentaje
Población segregada por sexo	Hombres	13.865	49,4%
	Mujeres	14.184	50,6%
Población segregada por área	Urbana	18.957	67,6%
	Rural	9.092	32,4%
TOTAL		28.049	100%

Fuente: TerriData (DNP, 2024).

6.2. Indicadores municipales

- A continuación, se presentan y describen los principales indicadores socioeconómicos del municipio de Santa Fe de Antioquia, de acuerdo con la información disponible en bases de datos oficiales.

Tabla 2. Indicadores municipales.

Aspecto	Valor	Descripción de resultados
Medición de desempeño municipal (MDM) (DNP, 2023)	64,92	Clasificación en nivel Alto (55-100)
Índice de pobreza multidimensional (IPM) (DANE, 2018)	Centros poblados y rural disperso: 51,2%	Población Rural: 4.655 de los 9.092 habitantes de la zona rural. Población Urbana: 3.602 de los 18.957 habitantes de la cabecera municipal.
	Cabecera municipal: 19%	
	Total: 29,7%	
Índice de necesidades básicas insatisfechas (NBI) (DANE, 2025)	Prop de personas en NBI: 14,13%	3.963 de los 28.049 habitantes del municipio se encuentran en (NBI), mientras 595 habitantes se encuentran en condiciones de miseria.
	Prop de personas en miseria: 2,12%	
Indicador de desempeño fiscal (IDF) (DNP, 2023)	64,4	Rango: Vulnerable (>=60 y <70). Dimensión resultados fiscales: 47 Dimensión Gestión Financiera: 17,4

6.3. Nivel de educación

- En Santa Fe de Antioquia, la cobertura educativa refleja un acceso elevado en los niveles de primaria y secundaria, mientras que en la educación media se reduce de manera notoria.

Tabla 3. Cobertura en educación.

NIVEL	COBERTURA BRUTA
Educación primaria	105,1
Educación secundaria	117,4
Educación media	84,1

Fuente: Ministerio de Salud y Protección Social, DANE & SISPRO. (2024). Municipal: Santa Fe de Antioquia

6.4. Ocupación

En el Municipio de Santa Fe de Antioquia, durante la semana de referencia del censo realizado, de las 20.015 personas mayores de 10 años (DANE , 2018):

- 9.088 trabajaron por lo menos una hora en una actividad que les generó algún ingreso.
- 4.198 realizaron oficios del hogar.
- 3.736 estudiaron.
- 818 buscaron trabajo.
- 424 estaban incapacitados de manera permanente para trabajar.
- 79 trabajaron o ayudaron en un negocio por lo menos una hora sin que les pagaran.
- 200 no trabajaron, pero tenían un empleo, trabajo o negocio por el que recibieron ingresos.
- 369 vivieron de la jubilación, pensión o renta.

6.5. Aporte del sistema general de regalías

- Para los años 2025 y 2026, Santa Fe de Antioquia cuenta 8 proyectos de inversión social, con un monto de \$5.575.957.717 aprobados y asignados por el Sistema de Presupuesto y Giro de Regalías (Ministerio de Hacienda y crédito público, 2025) .

Conclusiones

- ✓ Una vez analizada la información ambiental del municipio de Santa Fe de Antioquia, y del polígono del Área Estratégica Minera AEM 18, no se identificaron áreas en las que se excluya la actividad minera, con relación a la sobreposición del bloque mencionado frente a los diferentes instrumentos de ordenamiento ambiental. Es importante señalar que, en casos donde la información base se encuentre a escalas regionales o nacionales (POMCAS, Mapa de Amenazas Nacionales, Bosque Seco Tropical, entre otros), es necesario realizar estudios de detalle (escalas entre 1:1.000 - 1:5.000) que permitan conocer con mayor precisión el territorio y determinar así la compatibilidad de distintas actividades como la industrial y minera en el área de interés, dichos estudios tendrán que ser realizados por parte del adjudicatario.
- ✓ En caso de que se adjudiqué el AEM 18, el titular del área tendrá que hacer los estudios necesarios para elaborar el Programa de Trabajos y obras y el Estudio de Impacto Ambiental, y tomar las medidas necesarias para su cumplimiento y las actividades de mitigación, conservación y restauración ambiental.
- ✓ Desde el componente social, se resalta la importancia de mantener actualizada la información sobre comunidades étnicas, ya que eventuales ampliaciones de territorios ancestrales podrían incidir sobre el área. Se recomienda establecer procesos de relacionamiento temprano con la comunidad local, incluyendo a los mineros del territorio, para fomentar la participación, prevenir conflictos y garantizar el cumplimiento de obligaciones sociales, económicas y ambientales.
- ✓ En términos de planificación territorial, el PBOT del municipio de Santa Fe de Antioquia no establece restricciones a la actividad minera en el área del bloque AEM 18. Además, el Plan de Desarrollo Municipal reconoce a la minería como un eje económico estratégico, lo cual favorece los procesos de formalización y desarrollo productivo en la región.
- ✓ En el componente económico, se identificaron 10 títulos mineros vigentes y activos en etapa de explotación, la mayoría bajo contrato de concesión. Asimismo, se reportaron 35 solicitudes mineras vigentes para minerales como minerales de oro y sus concentrados. La economía local se centra en el sector terciario (comercio, servicios, transporte, turismo, entre otros), que representa el 82% del valor agregado municipal.
- ✓ En cuanto a la infraestructura, el Bloque AEM 18 dispone de vías de acceso permanentes y transitables que facilitan la comunicación con la cabecera municipal de Santa Fe de Antioquia y los municipios vecinos. Presenta un alto índice de cobertura de energía eléctrica en las zonas urbana y rural (100 %), y cuenta con acceso parcial a redes de gas domiciliario operadas por EPM. Su ubicación le otorga una ventaja estratégica al articularse con la Troncal de Urabá, que conecta con la red vial nacional y facilita la salida hacia los principales puertos del Caribe y el Pacífico. Asimismo, la cercanía al Aeropuerto Internacional José María Córdova, en Rionegro, fortalece la conexión aérea con el resto del país.
- ✓ El bloque AEM 18, ubicado en el municipio de Santa Fe de Antioquia (Antioquia), no presenta exclusiones que impidan el desarrollo de actividades mineras, de acuerdo con el análisis de los componentes ambiental, social, territorial, económico y de infraestructura. Se recomienda, sin embargo, mantener una actualización continua de la información, cumplir con la normativa vigente y coordinar con las autoridades competentes durante todas las fases del proyecto.

Bibliografía

Agencia de Renovación del Territorio (ART). Módulo de proyectos de inversión de obras por impuestos. Banco de Proyectos de Inversión de Obras por Impuestos. Obtenido de <https://obrasporimpuestos.renovacionterritorio.gov.co/ObrasImpuestos>

DANE. (2018). Censo Nacional de Población y vivienda. Obtenido de <https://systema59.dane.gov.co/bincol/RpWebEngine.exe/Portal?BASE=CNPVBASE4V2&lang=es>

DANE. (2018). Medida de pobreza multidimensional municipal de fuente censal 2018. Obtenido de [Medida de pobreza multidimensional municipal de fuente censal - Indicadores](#)

DANE. (26 de 05 de 2025). Necesidades básicas insatisfechas. Obtenido de <https://www.dane.gov.co/index.php/estadisticas-por-tema/pobreza-y-condiciones-de-vida/necesidades-basicas-insatisfechas-nbi>

DNP. (2023). Índice de desempeño fiscal 2023. Obtenido de <https://app.powerbi.com/view?r=eyJrljoiNjY5MTEzZTgtZTg4ZC00ZGFjLWI4N2EtOWQxNmVhM2ZiZGNkIiwidCI6IjA0MjYwZTIwLTlzMGMtNGM5Zi1hOWRkLTc5Mjg2YjFiNzBhYyIsImMiOiR9>

DNP. (2023). MEDICIÓN DE DESEMPEÑO MUNICIPAL. Obtenido de <https://app.powerbi.com/view?r=eyJrljoiZWZhNTM0NDktYzBiNy00YTU1LWEzZWQxZjlmNTA4OTBiYjQ4IiwidCI6IjA0MjYwZTIwLTlzMGMtNGM5Zi1hOWRkLTc5Mjg2YjFiNzBhYyIsImMiOiR9>

DNP. (02 de 09 de 2025). SICODIS, reportes SGR. Resumen Plan Bienal de Caja del Sistema General de Regalías. Obtenido de https://sicodis.dnp.gov.co/Reportes/Rep_PlanBienalDeCaja.aspx

DNP. (02 de 09 de 2024). TerriData. Obtenido de Ficha 05042: https://terridata.blob.core.windows.net/fichas/Ficha_05042.pdf

DNP. (Mayo de 2025). Mapa de Inversiones. Obtenido de https://mapainversiones.dnp.gov.co/Home/Resultados?CENTRO_NEGOCIO=2

Esri. (s.f.). ArcGis Pro. Obtenido de <https://pro.arcgis.com/es/pro-app/latest/help/mapping/layer-properties/data-classification-methods.htm>

Ministerio de Hacienda y crédito público. (09 de 02 de 2025). Ejecución presupuestal y de caja del Sistema General de Regalías 2025-2026. Obtenido de <https://app.powerbi.com/view?r=eyJrljoiY2Y3YzRkODQtYWVmMC00ZDg4LTk4ZmMtYmU2OTJmNWVlYWJmIiwidCI6IjA0MjYwZTIwLTlzMGMtNGM5Zi1hOWRkLTc5Mjg2YjFiNzBhYyIsImMiOiR9>

Municipio de Santa Fe de Antioquia. (2023). Acuerdo 005 de 20 de diciembre de 2023, por medio del cual se adoptó el Plan Básico de Ordenamiento Territorial – PBOT para el municipio de Santa Fe de Antioquia.

Municipio de Santa Fe de Antioquia. (2024). Plan de Desarrollo Municipal 2024 -2027 “Santa Fe de Antioquia es Renovación”.

Municipio de Santa Fe de Antioquia. Estrategia municipal de respuesta a la emergencia. <https://repositorio.gestiondelriesgo.gov.co:8443/bitstream/handle/20.500.11762/27933/SantaFeAntioquia.pdf?sequence=2&isAllowed=y>



Agencia
Nacional de Minería



Análisis de Contexto Territorial



Santa Fe de Antioquia (Antioquia)
Bloque AEM 18



Escríbanos a nuestro correo:
promocion@anm.gov.co



anm.gov.co/mineria-en-colombia

#MineríaConPropósito

